

Bursa de Valori București - raport de piață

1. EVOLUȚIA BURSEI DE VALORI BUCUREȘTI

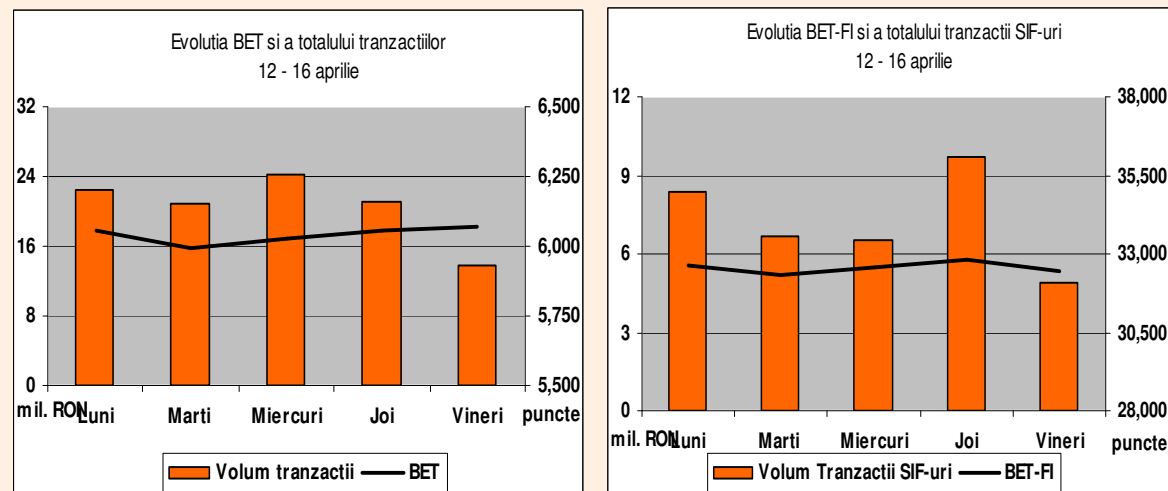

În cadrul săptămânii de tranzactionare ce s-a incheiat, bursa a prezentat o evoluție negativă. Evoluția bursei pare a se situa într-un moment de cumpănă și este interesant de văzut dacă va reuși să păstreze avansul substanțial înregistrat în prima parte a anului 2010 pe măsură ce știri mai puțin optimiste încep să sosească cu privire la evoluția economiei românești în anul curent. Atât FMI cât și agenția de rating S&P și-au redus estimările privind creșterea economică pentru 2010. Piețele internaționale au susținut piața deoarece indicele Dow Jones a trecut cu succes pragul de 11.000 de puncte. Însă știrile privind acuzațiile de fraudă aduse Goldman Sachs au trimis piața americană mai jos în cursul zilei de vineri. Rămâne de văzut cum va reacționa bursa de la București fără o susținere puternică din partea piețelor externe.

Per total indicele BET a scăzut această săptămână cu 0,69%, iar indicele BET-FI a înregistrat o depreciere de 0,31%. Valoarea tranzacționată a scăzut cu 43,71% (media valorii tranzacțiilor a scăzut de la 36,32 la 20,44 mil. RON).

Cursul valutar a avut următoarea evoluție, moneda euro s-a întărit față de leu având o variație de +0,29% de la 4,1308 ajungând la 4,1429 iar cotația dolarului s-a depreciat cu 0,87% de la 3,0845 ajungând la 3,0576

2. CELE MAI IMPORTANTE ACȚIUNI COTATE

Simbol	Lichiditate* (mil. RON)	Cotații (RON)		Variație
		09.04.10	16.04.10	
SIF5	15,97	1,9000	1,9400	2,11%
TLV	9,62	2,3100	2,2900	-0,87%
SNP	6,69	0,3660	0,3510	-4,10%
SIF2	6,59	1,4800	1,4900	0,68%
SIF1	6,47	1,6500	1,6300	-1,21%
OIL	5,72	0,2740	0,2900	5,84%
TGN	5,12	253,6000	259,1000	2,17%
BRD	4,51	15,8000	15,6000	-1,27%
EBS	4,40	135,0000	143,2000	6,07%
SIF3	4,33	0,8600	0,8350	-2,91%

Top 5 creșteri de preț

Nume	Variație
PETROEXPORTIMPORT S.A. (PEI)	37,07%
SIRETUL PASCANI S.A. (SRT)	25,50%
SINTEZA S.A. (STZ)	22,55%
ROMCARBON SA BUZAU (ROCE)	17,10%
AEROSTAR S.A. (ARS)	16,10%

Top 5 scăderi de preț

Nume	Variație
CEMACON SA ZALAU (CEON)	-12,99%
CONTOR GROUP S.A. (CGC)	-10,49%
SC TRANSILVANIA CONSTRUCTII SA (COTR)	-8,45%
IMPACT DEVELOPER&CONTRACTOR S.A. (IMP)	-8,33%
ZENTIVA S.A. (SCD)	-7,14%

*totalul săptămânal al tranzacțiilor



3. CELE MAI IMPORTANTE ȘTIRI INTERNE

- Fondul Monetar Internațional (FMI) a redus estimarea privind creșterea economică a României în acest an de la proiecția anterioară de 1,3% la 0,8%. Vineri, și agenția de rating S&P a anunțat pentru 2010 că estimează o creștere economică de 0,8%, pentru că în 2011 aceasta să se situeze la 2,5%. "Ratingurile acordate României echilibrează opinia noastră privind un potențial de creștere economică semnificativ, un nivel al datoriei guvernamentale moderat și reducerea substanțială a deficitului de cont curent cu dificultățile pe care considerăm că Guvernul la înfruntă pentru restructurarea modelului de creștere economică și soluționarea vulnerabilităților structurale din sectorul finanțelor publice, precum și cu dezechilibrele externe încă ridicate și dependentă de finanțarea datoriei", se arată într-un raport al agenției de evaluare financiară. Agenția anticipează că rata medie a somajului va avansa de la 8,1% anul trecut la 9,7% în 2010, dar că se va reduce ușor în 2011, la 9,5%.
- Preturile de consum din România au înregistrat în luna martie un avans de 0,22% față de luna precedentă, plasând inflația anuală la 4,2%, pe fondul unor scumpiri mai accentuate la băuturi alcoolice și tutun, potrivit datelor publicate luni de Institutul Național de Statistică. În luna februarie, rata anuală a inflației a fost de 4,49%.
- Deficitul contului curent al balanței de plăți a crescut în perioada ianuarie-februarie cu 64,3% față de primele două luni din 2009, la 754 milioane euro, în principal ca urmare a reducerii soldului balanței transferurilor curente cu 68,5%, potrivit datelor publicate, marți, de BNR.
- Guvernul va vinde pe bursa acțiuni la companii listate, precum Petrom și Transelectrica, sau care vor fi listate, printre care Romgaz, subsidiare ale Enel și E.ON, și va exercita opțiunea de vânzare a titlurilor deținute la companii energetice privatizate, estimând încasări de peste un miliard euro. Pe prima poziție a listei companiilor tranzacționate în prezent la Bursa de Valori București și unde statul va plasa pe piața de capital o parte din acțiunile minoritare figurează Petrom (SNP), iar intenția Guvernului este de a vinde un pachet de 12,64% (din cota totală de 20,64% deținută de Ministerul Economiei), cu o valoare estimată la 2,43 miliarde lei, se arată într-un document oficial.
- Investițiile străine directe au însumat în primele două luni 466 milioane euro, în scădere de 2,8 ori față de nivelul înregistrat în perioada corespunzătoare din 2009, de 1,32 miliarde euro, potrivit datelor publicate, marți, de Banca Națională a României (BNR), citate de Mediafax Business. În februarie, investițiile străine directe s-au redus aproape la jumătate față de luna anterioară, de la 302 milioane de euro la 164 milioane de euro, reiese din datele BNR.

4. CELE MAI IMPORTANTE ȘTIRI INTERNAȚIONALE

- Autoritatea de supraveghere a pieței de capital și obligațiunilor a acuzat banca de investiții Goldman Sachs de fraudă, considerând că instituția a indus în eroare prin declarații și omisiuni investitorii în privința obligațiunilor subprime, informează MarketWatch. Conform autorității, oferta unor obligațiuni de tip CDO (collateralized debt obligations) - titluri garantate cu active ce tin de de piața ipotecară de tip subprime - investitorilor băncii a fost făcută cu puțin înainte ca piața imobiliară să dea semne de cadere, aceste obligațiuni contribuind la criza financiară și mărinț pierderile asociate.
- Google, proprietarul celui mai popular motor de căutare de pe internet, a raportat pentru primul trimestru un profit în creștere cu 37%, la 1,96 miliarde dolari sau 6,06 dolari/acțiune, sub estimările analiștilor, de 6,91 dolari pe acțiune, informează Business Week. În primul trimestru, compania a marit numărul angajaților cu 800 de persoane, a făcut achiziții și și-a marit fondul de cheltuieli ca urmare a expansiunii pe publicitate și pe segmentul telefoniei mobile.



5. EVOLUȚIA PIETELOR DIN REGIUNE

Evoluția burselor din regiune			
Indici	09.04.10	16.04.10	Variație
BET(ROMANIA)	6109,39	6067,19	-0,69%
SBI 20 (SLOVENIA)	3965,03	3934,18	-0,78%
SOFIX (BULGARIA)	423,36	423,63	0,06%
BELEX (SERBIA)	713,33	765,46	7,31%
CROBEX (CROATIA)	2174,35	2195,01	0,95%

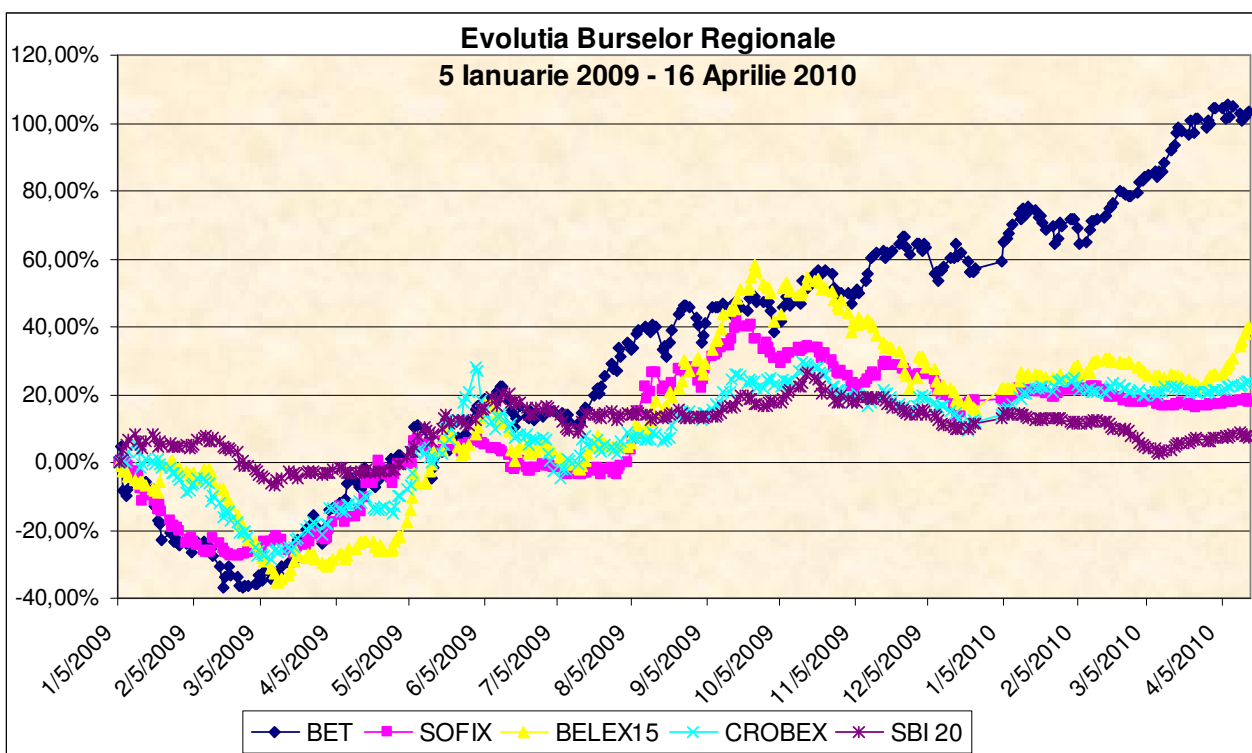

6. CONTACT

SSIF KD Capital Management S.A. oferă servicii de intermediere pe piața de capital și administrarea individuală a portofoliilor.

Director General: Silviu Enache, silviu.enache@kd-capital.ro

Autorul raportului:

Adrian Dună, Analist, adrian.duna@kd-capital.ro

Telefon: 021 650 04 46

Fax: 021 650 04 48

NOTĂ:

Acest raport este redactat și publicat de SSIF KD Capital Management S.A. Informațiile și datele folosite în raport au la bază informații publice, care provin, după părerea noastră, din surse demne de încredere, dar nu garantăm pentru corectitudinea lor.

Surse utilizate: www.zf.ro, www.bloomberg.com, finance.yahoo.com.

Raportul a fost redactat pentru scopuri informative și nu reprezintă sfaturi de tranzacționare a valorilor mobiliare despre care se face referire. SSIF KD Capital Management S.A. nu își asumă nici o responsabilitate pentru consecințele deciziilor de investiții luate pe baza acestui raport. SSIF KD Capital Management S.A. sau companiile din grupul KD pot deține în orice moment unele din valorile mobiliare despre care se fac referiri în acest raport.